商務日報

本報創始於中華民國三年四月廿三日

登記證 內政部第二七六號 中宣部第一九七號

本報價目 新聞紙 本市每月壹元 全年拾壹元貳角 半年五元六角 嘉樂紙 本市每月八角 全年玖元六角 半年四元捌角 外埠每月加郵費貳角

郵票代十足收用

廣告價目 另訂詳章 啟事價目 函購即寄

今日本報一張 零售國幣肆仙 出版：第八七六一號 地址：重慶商業場 電話：編輯部八九六 電報掛號：〇五二一

川鹽銀行

營業要目

營業部：存款、放款、匯兌、押匯、貼現

儲蓄部：活期、定期、零存整付、整存零付、

代理部：代客買賣貨物及有價證券，代收房地租金等

保險部：專保同業鹽載貨物及其他保險

堆棧部：堆存鹽物及其他貨物

▲各部備有詳章▼

總行：重慶新街口 分行：自流井八店街 成都中興街 辦事處：上海 天津 合江 瀘縣 內江 鄧關 代理處：漢口

▲函索即行奉寄▼

四川經濟月刊

民國二十七年七月份 改善機構地方問題 金融專號

要目

如何動員全國的物力……丁洪範

國民經濟建設的回顧……羅敦偉

歐戰時美國之金融動員……段錫祺

日本帝國主義經濟的內在矛盾及其開展……胡龍柱

日本增稅與國民負担……張菊生

四川鹽務史略……李鐵因

敘永貿易市場概況　四川經濟資料　四川經濟統計圖表　四川經濟法規特輯　經濟時論拔萃　經濟大事日誌

△定價▽零售每冊二角全年十二冊本埠二元外埠二元四角

△代售▽各書店及本行分行處所

△發行▽重慶三門洞十六號四川省銀行經濟調查室

四川經濟叢刊第一種 四川桐油貿易概述 每冊定價六角

和成銀行

以忠實服務社會的信心！辦理商業銀行的一切業務！

業務部：辦理存款，放款，抵押、貼現、匯兌、押匯，手續敏捷，決能予顧主以優越的利益！

倉庫部：建築堅固，代客堆存各種貨物，一切起卸手續均可代辦！

代理部：代客買賣，代理保險，安全妥當，取費亦極低廉！

總行：重慶新街口 電報掛號二〇五二 電話：詢問處四九一 營業室八二一 總經理室八七二 倉庫部一二〇二

分行：成都北新街 電報掛號〇七三五

辦事處：上海九江路 經理室八一六 電報掛號四四五六 南充興順街 涪陵箱子街 電報掛號四一六

四川美豐銀行 儲蓄部公告

茲依儲蓄銀行法第十條公告如下

一借貸對照表 中華民國二十七年六月三十日止

負債	金額（百十萬千百十元角分）	資產	金額（百十萬千百十元角分）
基金	一〇〇〇〇〇〇〇	庫存法幣	六一九四八六九
公積金	一七三七七〇六	抵押放款	四七〇五六五六三
定期存款	七一八九一五四四	證券購置	二五三七六八五〇
活期存款	二九二八二〇〇二	存放銀行	三七五九五四六二
應付利息	一八一〇〇八三	暫記欠款	二四〇
本期損益	一五三七七七二	應收利息	三五一二三
合計	一一六二五九一〇七	合計	一一六二五九一〇七

二財產目錄 即借貸對照表之資產類

查下列四川美豐銀行儲蓄部所有資產負債證券估價放款押品均經詳細審核無訛特此證明 會計師 謝霖

重慶市商會 銀行業同業公會 中央銀行 四行儲蓄會 追悼胡筆江 徐新六 王梁甫 先生啟事

啟者交通銀行董事長兼中南銀行總經理胡筆江先生浙江興業銀行總經理徐新六先生中央銀行機要科主任王梁甫先生金融先進德望俱隆不幸於八月二十四日由港來渝途中飛機失事慘遭襲擊三公同時遇難凡我知好愴悼殊深茲定於九月十一日上午九時至下午三時假本市銀行公會舉行追悼大會藉表哀思凡屬三公知交戚屬屆時務請蒞臨參加如蒙惠賜誄詞挽章并請於九月十日以前送交銀行公會內胡徐王三公追悼會籌備處收為荷 公鑒

重慶市商會通告

查本會議場因年久失修近感漏濕頹廢刻正鳩工修理并搭架塗刷灰漿不能使用凡各機關團體有因集會等事擬來函借用者礙難照辦一俟能於應用時再行辦理尚希各方亮察是荷

徵聘家庭女教師啟事

逕啟者茲受人之託代聘家庭女教師一員其資格須在高中及師範畢業或大學肄業且熟習英語者教授小學生六人用新班教授法每日補習三鐘時按午後四鐘至七鐘止星期日照常授課每月奉薪勞金二十元不供食宿如有願意就聘者請開具履歷並中英函各一件交中陝西街敝部查收合則函約面洽不合恕不奉覆 永美厚銀號無限公司信託部啟

存摺遺失

鄙人在重慶聚興誠銀行存款取得該行儲蓄部第二四一一七號力償記抬頭零儲零付存摺一扣此摺業經失遺遍尋不得除已向該行止兌外特此登報聲明作廢

重慶電力公司停電啟事

逕啟者敝公司因整理江北高壓線自本月十五日起至二十八日止每日自上午八時至下午五時停止供給江北城內電流特此公佈

北川民業鐵路股份有限公司啟事

逕啟者本公司所有存款各戶行於九月底止一律結束務望各存戶如期賜臨敝公司辦理手續為荷特此登報週知此啟

劉紹林緊要聲明

竊紹林本姓王名老么雙親早故教養無人致淪為浪子及今年長始知前非從此立志痛改特請尹海清先生介紹從劉紹[illegible]先生學習說評書技藝俾得一己之長藉助抗戰宣傳并自登報之日起即隨劉先生姓氏改名為劉紹林以示不忘特此鄭重聲明

川康平民商業銀行為簡稱「川康銀行」公告

查本行行名字數較多為應用便利計除原有行名照常行使外并決定簡稱為「川康銀行」除函請銀行公會備查并請轉知各同業外特此公告

四川省禁煙總局啟事

查各商所持利濟期票及付款憑單兩項曾經本局一再登報催其來局兌現茲至今尚有少數仍未前來本局結束在即未便久待茲限期本年九月二十日止如收有上項票單不來局兌取者逾限即彙案報請省政府作廢特此公告

全川總經理 被面大王永興隆

利益優厚 外埠函購郵費起碼一角八分 全川總經理被面大王永興隆重慶市陝西街 分銷處：小什字永興隆，木牌坊永興隆

良藥

專有泡沫喉、拍咬人等症無不服藥病除「招請」外省分經理手續便宜利益優厚「廉價出品」一壹大包內伍小包定價貳角

價目 鐵盒五角 紙盒三角 包一角 （地址一牌坊 電話六四七號） 各埠藥房及百貨商店均有出售 分發行所廣口民生藥房重慶分行

世界第一胃痛靈藥

心氣疼 胃痛 痛靈藥

每盒六角，函購外加寄費二角八分

招請各縣經理，利益特別優厚

被面大王永興隆重慶市陝西街

分處售 小什字永興隆國藥號 木牌坊永興隆國藥號

電療重慶院 太陽燈

（甲）內科方面功效卓著之病症：初期肺結核、喉頭結核、精神衰弱、胃腸病、貧血病、寒濕痺病、疾、梅毒性疾病、流行性感冒症、白喉、腸熱、腎臟炎等、（乙）外科方面功效卓著之病症：無菌病之創傷、癤、瘡、瘋，第二期梅毒性潰瘍、折骨、凍瘡、火傷、腐蝕、丹毒、腫痛、複雜傳染性創傷、痔瘡等，（丙）皮膚科方面功效卓著之病症：白癬、批讀疹、頭癬、陰癬、生瘡、全身皮膚炎、濕疹、蕁麻疹、瘙痒症、皮膚結核等，其他如小兒科之小兒結核，佝僂病，營養不良，吐乳、發育不全、婦人科之子宮病、卵巢炎、不育症、齒科之齒齦炎、牙出血，牙腫痛等能治之一切雜症，不勝列舉。

△診療時間▼上午九時至十二時，下午二至四時，出診時間，隨請隨到。

院址：蓮花池六號 電話：一七五

分設重慶都郵街柴家巷 賜顧者無任歡迎

出品 分號關廟街 電話一一八八

用預防各項細菌……須到生注射只須依照……實現苗貴良好之免疫法由口服……華德藥房謹啟 址代 電話一四

治咳專藥 貝女精

日咳嗽陽宜服

五分鐘見效

主治 肺癆 肺萎 痰中帶血 破金失音 新久咳嗽 喉痒痰多 氣管氣喘 老幼宜服

總發行重慶中華大藥房 地址：蒼坪街 電話：八九七號

分經理 華法大藥房 都郵街 電話：二號 華德大藥房 關廟街 電話：一四六號

真空管中德國奇藥 青春腺

獨豐一種「理想的補藥」妙化入微 有不可思議獨到之功效 真空管中奇藥

主要成分 青春腺非草木石金提成乃取青春動物腺體經……

男女分用 男女分用男性「青春腺」係男性動物……女性「青春腺」係女性動物卵巢……

青春腺主治病症 ……

大減價對折 青春腺乃動物體腺製成……八角對折實售九角……

分銷處 柴家巷三號 代理處 各大藥房均售 地址：會仙橋十十一號二樓

第威德補腎丸

背痛為壯年老態之因由

背痛之患，損人健康，痛楚萬分，為可怕腎病之天然警告，患者正在少壯之時，竟感老態畢現，此腎病普通症狀，由腎部失常所致，腎臟發炎，不能濾清血液內之有害廢料，使之隨尿液排出體外，於是腎臟失去其最重要之效用，而為不潔雜質阻塞，致能蓄痛楚，纏作同時尿強酸質，及其他不潔雜質存留體內，為君健康之障礙，使君陡興老弱悲慘之感。第威德補腎丸為飽經試驗，專治腎病所致各症之安全妥確良藥，服後廿四小時內，即可見藥力已達腎部之明證，並已起始消滅腎炎，並助其繼續正常效用，此丸能為君調補全身，終止痛楚，並恢復人生健康及幸福。如患背痛，腰痠，骨痛，風濕，骨節筋骨痠痛，便溺病等，其速購備一瓶，以獲迅速效驗，及根本治愈。

各大藥房均有出售

兒童百病良藥 鷓鴣菜

報告鷓鴣菜已到購者煩即向重慶陝西街被面大王永興隆購買可也

重慶陝西街永興隆綢號 成都商業場永興隆分號 分銷處小什字永興隆號：木牌坊永興隆國藥號

大贈送德國補腎專藥 康爾泰

康爾泰說明 請君如患腎虛，血虧，陽萎，早洩之病，致神經萎縮不振，精液缺乏，房事不能，請速服德國「康爾泰」內含最豐富滋補成分、乃採取雄牲體內所含元素「壹而孟」佐以青春動物體內、內分泌特製劑、功效特能滋陰補腎，補精種子、強壯筋骨，扶陽固本。

康爾泰主治 先天不足，腎經虧損，房勞過度，手淫斲傷，精液缺乏、遺精滑精，子嗣艱難，陽萎不舉，舉而不堅，堅而不久，房事早洩生殖機能減退，性交不能、年老精衰，陰莖短小、行動心跳、動作氣喘，四肢無力、腰痛腿軟，形容枯瘦，夜不安眠等症，凡由腎虧所發各症，頭暈眼花，耳作蟬鳴，連服一月，血色滿面，高齡精強，凡患腎虧之人，早服一日「康爾泰」則早一日得全愈症，試服一盒，立見奇功，大贈送，買一送一，每盒一元五角特打十五元 駐渝德華氏藥房 重慶米花街八十四號 本市各大藥房均有代售

標閒八卦丹

功用 順氣化痰 消食健胃 除穢避疫 解暑除煩 提神止渴 醒酒戒煙

主治 中暑傷寒 止咳化痰 時疫急痧 臌膈飽脹 冷熱肚痛 霍亂吐瀉 舟車暈眩 水土不服 虛實氣痛

用法 可將此丹乃一角常含口中，避毒防疫、助氣提神，居家旅行，軍人臨陣，教師講演、兩性談情、及會客宴赴，搭船乘車均須常備

黃梅之敵被驅南下
馬迴嶺我移新陣地
黃廣間敵後路被我截斷

（浠水六日電）我反攻黃梅部隊今晨又獲大勝黃梅北十餘里之南河橋復爲我克復、所有黃梅北面敵全被驅逐南潰、同時在黃廣公路雙城驛正面受挫之敵二千餘人、今日又被我四面包圍中。

【漕河六日下午六時電】由黃梅西犯之敵兵力除第三六兩師團外、尚有僞軍及台灣湖沼部隊總計約三師團，四日整日向我陣地砲擊甚烈、五六兩日則沉寂異常，改由飛機輪流在我陣地狂炸、因漫無目標、我損失積微截至發電時止，仍在廣濟東南念餘里以外一帶山地對峙，六日晨拂曉我側擊部隊已將黃廣公路敵之後截路斷敵無法聯絡、我側擊部隊刻正積極擴展，江北戰局我仍居於優勢地形。

【廣濟六日下午四時電】黃梅廣濟間大河舖附近戰事激烈、我軍正向大河舖攻擊、我另一部已攻下生河橋、敵向黃梅退卻、我正追擊中。

【馬石門五日電】數日來敵以主力向我南潯線兩翼猛烈攻擊，並以鐵路西側爲最其攻擊程序，不外先以飛機將我狂炸、再以多量砲火密轟擊，瑞昌東南之工事毀壞殆盡，然我官兵仍以血肉之軀爲堅強之抵抗、敵被阻難進，屢次施放毒瓦斯、我軍爲減輕傷亡，不得不暫爲疏散，以避毒燄，敵則乘機於二日夜以兩聯隊左右兵力、沿瑞德大路竄至馬回嶺，同時正面之敵亦以同樣程序沿廬山西麓，自南昌舖經金官橋轉門舖通遠鎮之大道，向馬迴嶺襲擊，沙河以南我軍一面以反衝鋒姿態攻克岷山北極峯、確切截斷敵與瑞昌之聯絡、一面則分途向東南衝擊，轉移馬迴嶺兩側之新陣地，沿途與敵遭遇多次、斃敵逾千、我軍則安全到達指定地點、隨時對敵反攻、

（烏石門五日電）南潯線正面我軍轉進新陣地後、馬迴嶺以南至德安間安穩異常同時德星公路我軍一週來雖每日在敵機大砲與毒瓦斯威脅下，迄仍堅守陣地，控制敵於臨口前方二十里以東地區，至鐵路西側克復岷山與北極峯之我軍、與我馬迴嶺附近之部隊緊密聯絡，左右兩側正面之敵僞如口袋形、對敵成三面包圍形勢

（德安六日下午七時電）馬迴嶺方面敵軍於瑞昌南岷山竄擾後路、我主力部隊遂不得不轉移陣地留有一部把守馬迴嶺、使沿南潯路正面進攻之敵止於黃老門，不得進退一步，惟岷山方面竄來之敵續有增加，演成混戰至昨日下午我馬迴嶺守軍始自動撤退、但仍與主力部取得密切聯絡，在烏迴嶺以南及以西之據點，截擊敵軍之進犯、星子方面敵昨猛攻東孤嶺未逞、【中央】

馬瑞公路爭奪戰

【南昌亭子埠六日下午十時電】瑞昌北郊之敵六日竟日仍與我在瑞馬公路戢山岩相持、敵之另一縱隊會向拱山岩南大腦上西之大山頭進犯、我軍發揚英勇精神，沉着迎擊，卒將敵擊退，又敵一小部亦會向我蝦蟆洞進犯，亦未得逞、其他各地則無接觸，

【瑞昌前綫六日下午八時電】今日此間槍砲聲已不若四五兩日之緊密、僅瑞馬公路西側之大山發生猛烈爭奪戰、其他各地多無接觸，敵機自微明起至黃昏止，更番飛我陣地窺察轟炸、

【陽新六日下午六時電】昨晚瑞馬公路我軍施行反攻克復石坂拱山岩，刻正向筆架山攻擊，向固始進犯之敵約三大隊、從三河邊南大橋向固始東北南三面進犯，我正分路迎擊。

【商城六日電】向固始進犯之敵約三大隊，分由三河尖南大橋向固始東北南三面前進，我正截擊驅逐中、我守新集子至八里灘以南高地部隊、於四日晨克復八里灘，殘敵千餘，向開順街潰退、與我軍在開順街激戰、同日敵數度猛攻富金山一帶陣地，均被擊退。

我始終控制黃梅

【烏石門六日電】馬迴嶺以北鐵路綫雖經我作戰略上之放棄、但其東北桃花夫，雞鳴山一帶，我尙有得力部隊扼守、五日拂曉在該兩山與敵發生激戰，機步槍聲甚密，馬迴嶺間之極消馬迴嶺，通沙河向昌舖之敵聯絡，已被我切斷。

（浠水六日電）自黃梅西十五里之魏家涼亭至廣濟東五十里之雙城驛之間及黃梅西北一帶市地，爲最近我敵北岸血戰場所，敵沿黃廣公路進犯，旋經我合力側擊，敵頓挫敗，今日我復乘敵氣衰力疲之際，又於正面突擊，敵無力抵抗，遂將雙城驛大河舖魏家涼亭等要地悉棄奔逃、因此我正面反攻部隊突飛躍挺進、入黃梅附近，敵雖利用砲火集中轟射、燬我陣地，但我將士久經戰場，於砲火猛烈之際、沉伏靜待，及至敵步兵搜索前來、始躍出應戰、弱之敵步兵、終均覆滅，於我陣前黃梅西北一帶高地，始終爲我控制，

【浠水六日電】盤據霍山南黑石渡之敵二千餘人、今日被我圍住，敵因無法逃竄，遂與我作困獸之鬥，我一面縮小圍圈，一面加緊掃蕩，結果斃敵五百餘人，奪敵槍一千餘枝，殘敵向霍山潰逃，

【屯溪四日電】（遲到）一、三日晨上午八時我攻佔前江口後，乘勝挺進、官兵奮不畏前，前仆後繼，往復衝鋒數次，卒將新河口王家嶺荒山等處收復，敵受創甚重，倉皇向新河壩李陽河潰退，遺屍三百餘具、我亦有壯烈犧牲、二、三日敵機五六架不斷在沿江之羊山磯及宴塘橋新豐壩一帶投彈多枚，我無損失、三，一日敵艦四艘滿載敵兵由蕪湖開安慶，又三十日有敵運輸艦七艘滿載敵兵由上游開抵蕪湖登陸，軍容不整、狀極狼狽，（中央）

冀魯豫游擊隊活躍
保定一帶僞軍紛紛反正
我某部威脅徐州

（香港六日電）津訊，河北游擊隊活動範圍，日益擴張、勢力亦逐漸加强，予敵軍打擊頗大、據閉膠濟路青州、及楊家莊兩地之敵軍，均被襲擊、廿九日濟南西南地方之同安，被我軍佔據、冀東區內之三河縣，仍有戰事，敵已派軍往援、並派飛機轟炸河南方面，我某部於上月廿九日曾到達距開封西北廿八里之地方、與敵軍有激烈戰事，在同日另有一部威脅徐州云。【中央】

（北平五日合衆電）保定以北之徐水確於八月十五日爲華軍游擊隊收復，據僞代理縣長稱、僞縣長受傷，現在北平醫治，保定附近之安家莊孫家莊均在游擊隊手中云，

（平陸六日電）保定僞軍千餘人，因不堪寇敵之苛虐，二日晚武裝反正，平漢路其他各站僞軍四日亦紛紛反正、定縣原駐僞軍一團敵因防其異動，迫令北開、行至方順橋亦全部反正，並將敵顧問搶殺，

敵機十八架 狂炸南昌
投彈百餘枚死廿餘人

【南昌六日電】六日晨九時許贛皖邊境發現敵機十八架，向西南飛來、有再襲南昌模樣防空司令部當發出警報戒備，殆至九時四十分敵機先後侵入市區，我高射砲隊集中火力、猛烈射擊，當有敵重轟炸機兩架、被我擊中，頓時着火，墮于南昌西南三十里新建縣屬之生米街地方、機身全毀，殘骸上注有（名古屋三菱社昭和十二年十二月造）字樣，機內共有六人，除其中五人已經焚斃外，餘一人名田中大郎，爲我生擒、當我高射砲猛射時、敵機見勢不佳，未敢低飛，竟在市區及郊外投彈轟炸，據事後調查，郊外老虎山附近落彈八枚，毀房四棟，傷二人、示範公路十枚、傷一人，琉璃村附近五枚、毀民房十數棟，中正橋北二枚、河中十二枚、毀民船一隻，傷二人、牛行上河街十一枚死十三人傷十餘人、王陽明路二枚、敵機共投炸彈溜彈百餘枚，毀我民房三十餘棟，死傷平民二十餘人、

（廣州六日電）今下午二時二十分敵機八架分兩隊由中山進犯，一隊三架經東莞虎門九路到達惠州盤旋窺伺後、向後飛逸，餘五架經本市上空襲粵漢路，在源潭濾江間投十彈，均落河中、我無損失，又今上午敵機一架在中山乾霧投彈兩枚、炸燬民房多座、傷斃鄉民數名，

（廣州六日電）今上午敵機十四架分批來襲，首次一架晨六時許在中山上空盤旋窺伺後、遁去二次十三架於九時零五分逕飛粵漢路在源潭濾江間投彈二十餘枚，多落田野，我無損失。

（寧鄉六日電）寧鄉六日首次被炸，上午十一時二十分敵機九架自贛境經平江瀏陽沅江三陽、於十二時二十分飛至本市，在東郊投彈四十餘枚，內有重磅炸彈十四枚，平民死二，重傷四，輕傷二十，并炸斃耕牛頭，當敵機未襲時，曾三次往返湘陰瀏陽之間作搗亂之久察良窺云、

（中山六日電）今晨七時敵機一架飛乾霧盤旋投二彈，又重登三角洲莞島之敵仍未退，逐日焚燒山林，發槍亂射，大小磁青洲各島，（中央）

游擊隊在江南

（屯溪六日電）我江南一部游擊隊同各當地民衆積極破壞公路，茲誌一星期內成績如下，一、宜興公路破壞橋樑二座、毀路面三段、二、二十四日晚破壞武漢東三公里之上莊鉄橋一座、毀鐵軌一段、三、三日我在車山口九江村沒伏、狙擊由珠琳鎮西犯之敵、斃敵三十餘、獲手槍一支、四、灣蕪間鐵路公路全被破壞，現尙未修復。（中央）

倭已離支持 我長期抗戰

【倫敦六日路透電】今日每日電聞報載稱、長江一帶戰事日軍雖猛烈進攻、但進步極慢、迄今仍未佔領重要陣地，以後日軍向漢口進攻、湖沼地帶、頗不易渡、卽令日軍佔領漢口、離戰事結束之期仍屬遙遙無期、日軍並不能將華軍擊破，而蔣委員長仍能得全國之擁護，且日軍後方隨地感受威脅，處境異常危險，日本所用戰費已多，戰事何日結束不可知、日本軍費必大量增加，以後日方將如何支持對華長期戰事，誠屬嚴重問題也云，【中央】

敵方扣留 平津泰晤士報

（北平六日路透電）英大使館提抗議、英大使館因日方扣留英人經營之「平津泰晤士報」，特向日大使館提出抗議、官方對此尙無報告、傳該報因批評日方下令撤退英法租界內日僑事，故被扣留云、中央社

敵領署警察又到滬一批

（上海六日路透電）今日上海丸由日抵滬時，載來日領署警察二百零四名，彼等將分派華中各地服務，留上海者七十五人，其餘將派往南京，杭州、蘇州、蕪湖各地云，（中央社）

伊盟王公派代表抵漢

【漢口六日電】伊盟托旗王公望清葛布伊南、游擊司令章文軒，遣派代表陸濟黃圖葛福壽馬富綱等於昨日由鄂旗抵漢，將向蔣委員長獻旗致敬，此來除獻旗外，並將參加軍訓云。

敵航空母艦金門又到一艘

（福州四日電）廈金航空母艦一度絕跡、上月杪新到航空母艦一艘、載機三十餘架、停於金門、最近侵擾贛粵、甚至湖南之敵機、有數次卽由此起飛、（中央）

國民參政會建議 切實保障人民權利
國府昨令各機關遵照

國府近據國防最高會議來函，以訓令直轄軍政各機關云，爲令遵事，案准國防最高會議二十七年九月三日慶字第一六一號函開、國民參政會第一次大會建議切實保障人民權利一案，經本會議常務委員會議決議、於人民權利、約法及民刑各法均有規定，抗戰以來、政府因時制宜，復頒有各種法規各軍政機關應依法辦理如有違法濫權侵害人民權利情事、除由人民依法告訴告發訴願外、主管機關應注意監督，隨時糾正，相應錄案，並檢附原建議案函達，請煩查照，轉飭所屬遵照、等因，准此、除分行外，合行抄發原附建議案、令仰遵照。此令、並由國民參政會駐會委員會通過，又昨日國民參政會駐會委員會二十二人、劉衡靜、鄒韜奮、抵渝、適足法定人數、故本週內當可正式開會、一切規章、除由秘書處擬就、當可於首次會中提出討論通過云、

寇在滬 向華工行兇

（上海五日合衆電）滬西區日兵一人、今日進入某華籍工人之住宅、強索香煙啤酒及雞蛋、工人不果，日兵卽以刺刀刺入工人、工人痛極、由窗口躍下、經巡捕送至同仁醫院、案正偵查中、

×灰鼠皮× 敵人今年不穿
在國內銷售灰鼠皮、一年可得一千二百萬元，（香港東京五日電）日政府爲增加收入、節約外匯，今年決禁止灰鼠皮出口、去歲共出口萬張、如全數出口、共值一千二百萬元

敵稱津租界爲抗日大本營
津泰晤士報駁斥之

（香港五日電）津訊、津英文泰晤士報二日論，敵撤退租界僑民問題，大意謂倘無特別原因、日僑絕不致故意受莫大之犧牲而撤退，以日僑近數月來紛紛向租界遷移而論，絕非租界之保護不週，此舉顯係便利商業外匯統制、與對日本商業機關施行嚴密之統制，俾與其國內步調一致，同盟社所傳係抗議英法租界、拒絕與日本維持治安一事，乃非日本真意所在，因英法租界始終保持中立也，該報稱，津日文報竟謂在英法租界尙有抗日之種種活動，如縱火危害日人財產印刷鈔票等事，所謂縱火危害日人財產、亦不限於英法租界，且常有因貨棧不愼而起火，至印刷鈔票事，法租界已制止，日方并謂租界對準備鈔票有折扣及私運赴滬之事，但此項幣制紊亂，并不限於津市，內地亦然，此非英法租界力所能及，倘如日方所云，英法租界有抗日份子設立巢穴，日方須指明其所在地，租界當維持其中立、日方又謂租界內爲抗日大本營，吾猜僅能算得一種表現，既無遊行示威，亦無抵制日貨，或損失日人生命財產，照津市情況，實無與頒此項緊急命令之必要，倘中原因，或爲日本之政治經濟政策、謀對該團體兩施以統制及管理之便利也，倘此外仍有特別原因，定謂答在英法租界當局，應請日方明白指示也。（中央）

歐亞機被襲擊事
敵發狂妄聲明
港報主張强聯合制裁
香港與各地間暫時停航

（東京六日路透電）外務省頃就日機昨日追擊歐亞公司容克機事發表聲明書、謂日機初誤認歐亞機爲敵機後、認清徽號後卽行停止追擊、此次容克機並未以起飛時刻等要目於事前通知日方云，該機與日機相值時、適值日機在華南與華方發生空戰、日機一架被擊落、機內人員全部斃命，故歐亞機於此時飛過戰區上空、非但妨碍日軍之軍事行動、其自身亦冒絕大之危險，又德國駐日大使館前會求日政府設法保護歐亞公司之飛機此項要求業經日本海軍當局予以拒絕，其理由爲歐亞公司爲華人企業、故歐亞公司之飛機自當認爲保華方之飛機云、

（香港六日海通電）歐亞公司今日宣布該公司香港與中國各地間之航機、卽日起暫行停開、

（香港六日電）此間外人方面對日機襲擊歐亞機事件頗爲震驚，蓋以歐亞機本爲中德合資經營之民航公司，而日本仍不惜用此手段，則其殘酷陰險蓋可想見，孖刺西報社論稱、日機師近所演出之現代野蠻動作、應能促醒全世界，尤其是德國注意、倘不制止，日人在華之恐怖行爲、則將來演出更堪設想，日本之所以敢爲所欲爲，實因無他國出面干涉、所致，時至今日、不列顛不論在華有無權益，均須聯合一致出而制裁，以殘殺無辜之行爲、實不應讓其繼續下去云、又據此間外交界息、則德領事雖已搜集此次事件之經過情形、報告柏林、但以德日關係而言、則縱令犧牲一區之民航機成犧牲，若過千德人之生命亦決不致發生嚴重問題、是則德京將否提出抗議、尙屬疑問云，

歐亞機十五號 安然飛抵昆明

【漢口六日電】港昆線歐亞郵航機中途突遭敵機襲擊情形，曾誌各報、茲探悉當時實情如下、該機保歐亞十五號於五日上午九時十分經過佛岡附近時、適遇敵驅逐機三架追逐、歐亞機上下左右繞飛不捨、當時天氣清朗，視線廣明、歐亞機照常飛行、不料其他，并不作任何企圖，躲避之狀態、不意最後敵機仍對此毫無抵抗能力之民航機連搶以機關槍掃射三次，除右邊油箱、左邊螺旋槳、及機身各處被其擊中，右邊存油全數走漏外，所幸乘客航員均告無恙、并仍由德籍機師利用左邊存油勉力飛抵柳州、略加修理後、續飛昆明、當卽請由駐滇法領事到塲驗證被敵襲擊情形，查歐亞公司係中德合辦之民航事業，日方對歐亞機不加傷害，會向德方許有諾言此次竟不顧德方利益、突加射擊、幾遭不幸，正由德大使館向日方詰詢中、至漢港班機因此次郵機被擊受損、正由歐亞公司調撥飛機竭力維持、日內當可照常飛航、又聞交通部以上次中航機、桂林號美籍機師雖在敵機環攻之下、仍使飛機安然降落、後雖遭敵機圍集射擊，致斃巨禍，該機師泅水登舟、希圖營救，其竭盡勇敢服務之精神、深爲嘉許、此次歐亞機德籍機師亦能竭智盡能、運用巧妙駕駛技術，得以化險爲夷，至爲難得，特傳令兩公司分別予以獎勵云、（中央）

敵寇圖獨佔遠東利益
郭沫若在招待外記者席上介紹
竟明日張胆公開發表荒謬言論

（漢口航訊）政治部第三廳廳長郭沫若、於五日下午在招待外國記者席上、介紹倭寇獨佔遠東利益之明目張胆的言論，茲錄誌如下、

日本自明治維新以來，政府所採取的大陸政策是侵略的，數十年來她先後奪取了琉球，台灣，朝鮮、滿洲、去年蘆溝橋事變以後，她乘西歐各國無暇東顧的良機、就想一口氣吞下華北、華中、以至於整個中國、同時日本島國向以詭計多端著聞世界、她一面施行侵略、一面卻說是維持和平，她一面侵佔中國的領土和主權，以及各外國在遠東的權益、一面卻標榜着「維護中國領土主權的完整，並承認各外國在遠東的權益繼續存在」但是事實終究掩遮不了虛僞與欺騙，從一（去年中日）開戰以來、這一年中她侵佔了中國廣大的土地、踐踏了中國這一個獨立國家應有的主權、同時她也侵犯了各外國在遠東方面過去條約上應有的各種權益、日本在中國的強盜軍隊從飛機上用機關槍掃射傷了英國大使許閣森氏，炸燬了英國軍艦瓢蟲號，炸沉了美國軍艦巴納號，擊落並掃射了中美合辦的中航機、并對于在華各地外僑的生命財產加以各種不合法的損害、這些都是鐵一般的事實、是在座諸位所熟知的，最近出版的日本評論（八月號）裏面載有兩篇文字、很值得在座各外國朋友們的注意，日本評論是日本出版界中很有地位的雜誌、它所載的文字，一面可以代表日本的輿論，而因爲日本輿論目下全在日本政府統制之下，一面又可以說是代表着日本政府的意思，進一步講這些文字的內容，也可以看做是日本政府借着輿論的形式所發表出來的真正的主張、現在我們把這二篇文字的要點摘譯出來、供諸位的參考、

第一篇，是栗本勇之助所做的「大陸經營與日本產業」栗本說「日本大陸政策有下述三個要點，一、日本大陸政策是日本一貫的政策是日本始終不變的政策、日本人根據着日本人的道德與理想，是非把東亞大陸加以統治不可的、二，日本大陸政策的目的在於確保日本的國防與生命綫，爲着達到這個目的，日本非把跨在日本滿洲，及中國三國共同不可分的國防綫與生命綫加以確保不可，所以在國防上講，與從生命綫上講、日滿中三國經濟集團的結成，必然地成爲日本大陸政策的最大的目標」三、日滿中三國經濟集團的結成，從它的目的上看，當然又非把自主的自給經濟當做目標不可、從來日本與中國是專靠國際貿易來謀國際資源的供給與國民生活的發達的，今後一定不可不轉換到日滿中三國經濟集團的自足自給、這乃是大陸政策推進上的當然歸結，」（日本評論八月號第六七頁）

栗本當做日本政府的代言人，不是很明顯地表示了日本不久就要將各外國在遠東的權益排除淨盡麼

第二篇

是中野正剛所做的「大陸之長期經營」、

中野在這篇文字里面竭力攻擊日本外交的軟弱，以後他大胆地說：「漢口日本是要奪取的、廣東日本也是要奪取的、不奪取而講寬大、這反足以啟中國輕視日本之心、並且更足以使英法張目、斷然進攻這不是戰略、而是對付各外國的基本方策、我這種想法是受着現陸軍大臣板垣中將的暗示的」。日本外交稍示軟化，英國的態度就會強硬起來，最近上海公共租界方面聽說英國的軍隊已經有二萬幾千人增加了、實際數目也許沒有這麼大，但是英國軍隊在日本佔領區域的中間設防禦工事，守住公共租界不許日本軍隊闖入、在租界中日本人倘碰到了中國人的恐怖行爲、英國官憲對日本國民不負保護之實，我以爲日本既經奪取了上海，那末照着攻略地的原則，我們就把英國租界、公共租界、法國租界接收過來這是合乎世界上一切佔領區域的最通常的原則的可是日本爲什麼一定要再三對外國聲明說「尊重權益」這種客氣話，日本政府宜在以少說話爲是，（日本評論八月號第一二〇頁）

中野這篇文字，在八月間發表了，今天天津報上就載着「四日發的路透電、內稱「一旦歐洲發生戰爭、日本爲反共協定簽字國家、定有轉入旋渦之可能、屆時或擬將各國在華之租界一律佔領」云云、從這事實看來、我們可以找到其中的綫索、諸位，日本的野心是無止境的，她侵佔了我們中國的領土與主權、同時她對各外國在華的權益也必定要排除淨盡才告滿意，對於侵略者只有共同制裁，要在日本强盜的口中保全各國各自在遠東的利益，無論如何還是夢想、在國際聯盟行將開會的今天，希望諸位把這一點小小的意見，傳給諸位的政府、與人民，以供他們的參考，（中央社）

我軍渡河側擊
風陵渡無敵踪
敵據解縣被我堵擊

【西安六日電】風陵渡之敵主力現移永濟、其以東各村落、風陵渡口迄無敵蹤，離石敵增二千餘、有向磧口柳林進犯模樣，

【臨晉六日電】風陵渡以東之敵經我宋支隊一團渡河側擊，敵死傷甚衆，該部又派第二團渡河刻正派隊襲擊中，

【西安六日電】軍息、（一）我軍一日晚通過平綏路時，敵曾以步騎砲兵約二千餘、向我夾擊，激戰終夜，被我擊潰，我傷亡數十人，三日晨八時左右，我全部已渝過鐵路綫以北，（二）陶林城駐敵僞蒙軍及保安隊兵六七百名，城邊滿築碉堡，我某支隊主力三日晚猛攻陶林城，激戰至四日拂曉，敵雖依碉堡頑抗，終被一一克復，至八時許已將全城佔領，僞匪一部脫逃外、餘均被我殲滅，計俘敵百餘人，我傷亡百卅餘人，內連長指導員除三人，

【平陸六日電】由沃侯馬聞喜之敵三十一日以步騎聯合兵力四百餘砲五六門，擬增援解縣，以應付我由中條山北擊虞鄉解南之軍力，行至張良村被我截擊，負創北竄、一日晨又改向張店【平陸北約七十里】方面增援、復被我阻擊於東郭鎮楊家莊附近，致潰散不能前進，我獲大車七輛，麵粉百餘袋，馬九匹、

（平陸六日電）我某軍以輕裝編成之小部隊、三日晨進出於東鎮（聞喜侯馬間）東南山隘之黃蘆莊，由蔡村經蔡薛村佯攻東鎮、施行誘敵手段，將及東鎮時，敵卽以步砲五百餘跟蹤來擊、我且戰且退、通過黃蘆後，我兩山伏兵四出，向敵兩翼夾擊，敵損失在大半以上，狼狽逃去，我繳獲頗多，正分別查點中，

開封之敵 閉門不出
晉南豫北敵甚活躍

【鄭州六日電】豫東戰事近一週來無大接觸，敵仍以開封爲重要據點、開封敵軍約千餘、大部長江，現調僞軍數百接防、開封敵軍因畏我軍襲擊，開封四門封閉，僅留中山門檢查出城，始准通行，以東、太平崗四民週均有我軍駐守，敵不敢隨意出城，開封附近前擊斃敵軍十餘，敵竟藉放賑爲名，乘機屠殺民衆三百餘人、以洩其憤，該村民衆不堪其苦，紛紛逃往隴海兩側，我游擊隊近日在開封附近佈告，務保護民衆，侯免票乘車、汴徐交通雖然恢復，但無乘客，

【上海六日路透電】沿隴海路日軍自本星期日起又開始活動、但活動之方向、攻擊之目標、日方尙守秘密、僅謂該路日軍已有相當進展，現晉南豫北之日軍均開始活躍、有大規模向駐平漢隴海兩路華軍壓迫之趨勢。

天一醫院院長周一生醫師發明戒煙新藥
七天脫癮 毫無痛苦
（一）方法：用有機化合物使煙毒排出，（二）戒煙期中現象：服藥後細胞中之毒質起分化作用由小便排出，大小便順多無失眠、嘔吐，腹瀉，背痛種種現象。

註冊醫師 鄧承榮診所
診斷時間：花柳皮膚科，負責保證（內湯）「急性」當日止痛，隔日止淵，「慢性」限期全愈。（下疳）

總號中陝西街 電話一二九八
上海天寶成銀樓

江西泰記陽新豐銀樓
兌換十足赤金

餘木器
本號聘請高等技師設計製造新式木器

北泰茶莊
新到大批香片龍井貢菊
上城都郵街

本安醫
鄧培德祕製痔瘡丸

德法邊境斷絕交通
捷克再作最大讓步
蘇台黨八條件閣議已接受其七
新計劃內容寬大當使對方滿意

（巴黎五日合衆電）自當局下令馬其諾防地官兵，銷假返防後，法在該處之守兵，已達十五萬人，其防地全線，長約二百英里，德軍在西基林防地集中者若干不悉，惟昨晚開赴該處者，復有二師，其總數約有七萬五千人，法國對此，雖力守鎮靜，然召集預備役入伍之舉，已極為此間所注意，各邊境哨兵，已採[illegible]，由奧萊至巴丹之公路，已經德軍斷絕交通、德方稱德軍演習，為別有之行動云，（中央）

（倫敦六日路透電）此間一般人士，對於近來捷克問題之發展，頗有莫明其妙之感，亦有謂形勢已趨好轉者，每日紀事報，今載捷總理霍德柴電話中之談話，謂捷克政府提出之新方案，與蘇台黨領袖漢倫所提之八條件、相去極近、但仍保障捷克之主權，故捷方面甚盼能早日解決云云、至於其他各方咸認捷政府所發之聲明書中、所稱「確定」之意義，在表示捷政府已盡最大之讓步、不能再為任何讓步云、又紀錄報稱，捷政府之新方案中、僅拒絕漢倫八條件中之一條，即捷克不能接受蘇台黨之政治理論云、（中央）

（倫敦五日哈瓦斯電）關於捷克蘇台德區域問題，此間人士、頃宣傳，此項新建議，在英國前日商相任錫曼隨員，卽英國外務部經濟司司長華德金，日昨會見蘇台德黨魁漢倫之後即已由該國總理貝奈斯，非正式向蘇台德黨提出，其內容甚屬寬大，後當局、亦無異議、蘇台德黨自可予以接受、所恐德國當局、仍未認為滿意，而當要求捷克國修正外交政策云，

（捷克國京城五日哈瓦斯電）關於蘇台德區域問題、內閣頃於本日午後五時三十分、舉行會議，加以討論、直至晚九時後，始乃散會，並即發表公報云、政府當局、前于上月十七日、與日耳曼族蘇台德黨，進行談判之後、曾發表公報、謂雙方代表、咸皆承認，宜就各項根本問題，成立諒解、政府當局，嗣即以此項原則為根據、與關係方面、從事接洽，以冀蘇台德區域問題，獲致解決方案，而貝奈斯總統、日前與蘇台德黨代表孔德，暨黨員哥斯基二人、所進行之非正式談話，貢獻尤多、內閣茲已在本日會議中、通過一種切實計劃、即當提付蘇台德黨云，此間可靠方面，頃預料政府當局、明日會見蘇台德黨代表時、即當正式提出此項新計劃，其內容當可使蘇台德黨完全滿意、蓋以政府當局，受英國壓廹之後、已作重大讓步故也，（中央）

希特勒勸告漢倫
勿使談判陷於決裂

（巴黎五日哈瓦斯電）政府頃於本日宣佈，已在毗鄰德國邊界地帶、採取各項預防措置後，一般輿論，因其早在意料之中、並未表示驚異、關於捷克國蘇台德區問題，此間消息靈通人士，以為德國元首希特勒，所抱態度如何、一日未見分曉，捷克政府與蘇台德黨所進行之談判，即一日不能有所成就，希特勒元首、顯曾勸告漢倫，一面勿使現行談判、陷於決裂，一方面勿將該黨在加爾巴特城大會所提出之八項要求，予以放棄、此在法國政界報界，則一致認為中歐洲問題，癥結所在，並非捷克國日耳曼少數民族問題、而為德國向外發展之計劃，查捷克國蘇台德區域、從未成為德國領土之一部份，更非在凡爾賽和約之下，自德國割裂而去、因此德國自稱在該區保有「權利」一層，在法理歷史上，均無根據可言云，（中央）

主戰派慫恿希特勒
以迅雷不及掩耳手段攻捷
以和平會議打銷英法干涉

（倫敦五日哈瓦斯電）關於捷克問題、英國駐捷公使牛頓、已有報告，送呈政府，其內容尙可樂觀，但此間外交界人士、甚於柏林方面，最後消息，咸皆表示悲觀、按之此項消息，德國元首希特勒左右主戰派勢力、漸見擴大、現正力勸元首，云德國可以迅雷不及掩耳手段、攻擊捷克、英法兩國，即欲干涉，亦必不及，迄至各該國準備就緒時、德國即可提議召集和平會議，以打銷英法兩國之干涉行動・大柢外長里賓特洛浦，主戰最力，並以英國決不有所舉動，會於本月一日，以此意告知英大使漢德森、當即警告之曰・英國態度，甚為堅決，此在英國一般人、亦均宣稱・英國對於捷克問題、真正態度如何，德國國社黨當局，頗多誤解之處、尤其是里賓特洛浦外長・對於英國懷有偏見，所望漢德森大使，能在國社黨大會期間，不必經由里賓特洛浦外長，而直接向希特勒元首、提出警告云、（中央社）

紐倫大會第一日
希特勒尙無演說
僅作簡單答詞
勉勵聯絡一致

（紐倫堡六日路透電）希特勒昨僅對歡迎各界，作極簡單之答詞、歡請大德國之國社黨一致聯絡、以獲取新力量，而應付來年之工作云、（中央）

哈里法克斯親身出席
英仍努力支柱國聯
中歐與巴爾幹半島各國親英
蘇外長李維諾夫昨赴日內瓦

（倫敦五日哈瓦斯電）國聯行政院與大會、不日在日內瓦開會時、外相哈里法克斯，當親自前往出席，此與一般人預料相反，足證英國仍願以其力量、為國聯會後盾也，此外中歐洲與巴爾幹半島各國、因受德國威脅、日益加甚，英國政策、日益趨于堅決之故、已於「心理上」，傾向英國，其程度如何，哈里法克斯閒當在日內瓦方面，加以驗明，並當與波蘭外長柏克，討論英波兩國、合作問題云・

（莫斯科五日哈瓦斯電）外交委員長李維諾夫、頃於本日首途前往日內瓦、參加國聯會行政院，與大會會議・（中央）

瑞典各報對我深表同情
五十萬青年請取銷
日本組世運會資格
違反和平宗旨遭逢人類公怒

（瑞京斯得哥爾摩通訊）瑞典各報、對中國此次之抗戰深表同情、瑞京時報、並於去秋，特派呂斯都龍教授、赴華為戰事通訊員、呂氏隨發表言論，極主公道，頗為北歐各國所重視，茲呂氏因暑假返國、以其一年來在遠東視察所得，作一概論，列載於七月二日之瑞京時報、頗予此邦民衆，以對我良好之印象，該概論略稱，「任何議和條件、倘破壞中國領土權之完整，必遭中國政府之拒絕、中國將繼續採取消耗戰略、可應付日軍，目前日軍、固稍獲勝利，惟至戰線延長、易破之時、則必完全崩潰、中國現已全國統一，日方雖用空軍到處轟炸，不特不足懾慴華人、更增強其敵愾同仇之心、殊為一奇妙之事、即德國對華貿易，在戰前日增月盛，其一般思想、亦傾向中國、今以對此次戰事新態度之關係、大受打擊，德國商人，已移往香港經營」云云、又訊一九四○年之世界運動會，在東京舉行一事，瑞典各界人士、以日本侵略國，與該會之和平宗旨不符、時加反對，茲有各界青年五十萬人、聯呈該會瑞典分會會長、亞德夫親王，抨擊日本屠殺萬千婦孺、慘無人道、絕無組織此會之資格、請瑞典不必參加云、（中央）

蘇台德黨大會定期
漢倫與華德金會談
望於事前成立解決辦法

（倫敦五日哈瓦斯電）關於捷克國蘇台德黨黨魁漢倫，日昨在該國亞許城、與英國任錫曼隨員華德金談話情形、英國駐捷公使牛頓、已有報告書送達政府，據稱德國元首希特勒、日前與漢倫會談，蘇台德區域問題時，並不主張向捷提出嚴峻的對案，亦未為解決方案、制定限期，但漢倫曾以個人意願、通知華德金，謂蘇台德黨，定於十月二十日、舉行大會，所望蘇台區域問題、能在事前，成立解決辦法云。（中央）

法取安全防備
通知捷克充實邊防兵力
下令文武官兵一律銷假

（巴黎六日路透電）法政府昨日下令預備兵入伍，其中有若干人並已奉令開赴邊境，凡在休假期中之官兵、均已奉令銷假返營、禁止告假、據政府方面稱、法因鑒於目前之國際形勢緊張，大部德軍最近集中德西北邊境、故法國乃採取「安全防備」方策、法國人民對此不應有所猜疑，但傳最近情形已趨和緩，各問題均有圓滿解決之希望云、

（捷京六日路透電）捷政府巳接到法國通知、謂法將充實邊防兵力、捷方對此毫不驚異、亦不致採取任何軍事行動、以前，捷軍事當局巳採取嚴密監視、準備之態度、蘇台黨代表團、昨與政府商談後、即離捷京往訪該黨首領漢倫、

（巴黎六日路透電）法內政部通令各地方官吏、銷假返職，各屬領內中之官吏，亦須於假期內返職云

敵外交陣容將更動
重光出任駐英大使
大島將任駐德大使

（東京六日路透電）關於重光葵調任駐英大使、聞此事若果實現、則重光之遺缺，將由駐德日大使東鄉繼任，及共同盟主持者之大島大將，則將繼任駐德大使，其他日外交界之變動，為外次堀內，繼任駐美大使、白鳥任駐義大使、外傳種種、雖不相同、但均謂大島將繼任駐德大使、聞現任駐英大使吉田將奉召回國云、（中央社）

蘇台德黨
六人會議

（捷京六日海通電）蘇台德黨漢倫，昨與該黨代表團孔德等六人、會談，討論最近數星期之政局、及其與希特勒見面之經過、蘇台德黨方面認為局勢，極為緊張，捷政府惟有承認該黨所提之八項要求，始能對現局有利云。

颶風重襲日本
損失達數百萬

（東京六日路透電）昨日颶風過境、各地損失頗重，今日受波及各地、均從事消除工作，昨日大風死傷尙少，但財產損失則達數百萬元云（中央）

第一五〇號

保衛武漢與節約

漫射

戰事發展到現階段已由第二期進入第三期，第二期敵人作戰的主要企圖是打通津浦路佔領徐州截斷隴海路西進而再攻中原奪取武漢，現在第三期正是展開了武漢爭奪戰的序幕，江西是武漢的最後門戶，推開大門，便直抵與堂，同「孤」「糊」即「米」原無二樣。敵人用其拿手好戲迂迴戰術，妄想形成大包圍的故技，同時又在國內調五師團來華，超過她三分之一的兵力對華的計劃、連防俄的部隊都調來了，顯示其「國窮已見」露出了窮窘的面目，武漢居全國適中的地帶，是政治中心，經濟樞紐，軍事重鎮，指揮抗日軍事的大本營，水路一帆風順，陸路的交通大動脈平漢粵漢二綫、尤其粵漢綫通達香港、運輸軍火，是我國的生命線，近來敵寇放出和平空氣，轉移我保衛大武漢的注意力，離間朝野的精誠團結，加緊軍事的大規模進攻，政治軍事煙幕彈的掩護下的毒辣手段，切莫上她的當，我們認識武漢的重要性與必守，戰爭的烽火天天的迫近腹心「武漢」處在這千鈞一髮危險萬分的時辰，各就自已本位上的努力，有錢出錢有力出力，捐輸抗戰需要的物質，切不可猶豫不前、隔岸觀火，現就把我欲貢獻的意見提在下面罷：

一，節約：一件事物的應用，一方面固然要不斷的生產供給消耗者，而另方面要儉約，合乎「開源節流」的消耗原則，節省不合理的經濟「錙銖的微末」，有恆無間的時日，自然集到相當的大力，「集腋成裘」眞是至理名言，絲毫不可認為我有錢應該浪費、那便鑄成大錯、須知國家與個人是休戚與共、唇亡齒寒的，「覆巢之下安有完卵」，這是血的教訓，再三思索，仔細玩味，快拿出猜拳唱酒的錢，麻雀撲克的錢，無謂宴會的錢，貢獻國家，鞏固抗戰力量、委員長最近頒佈的公務員不得兼職兼薪，與領取變相的津貼辦公費……等免費國帑，勵行節約，而改換人民的視聽，樹立楷範，有這弊病的人必「從善如流」痛改前非、無則嘉勉、（未完）

短篇小說

耳朵

詹幼馨

當父老們坐着閑話的時候，慣常的提到一个人的名字，叫做古力。古力就是現在要說的故事中的人物，他也就是一件驚人的事蹟的創造者，也是一个偉大的英雄，同時也是一个無賴的棍徒，他是這樣矛盾的存留在父老們的心目中的。不管怎樣吧！人們談到古力的時候，總是無條件的加以敬畏的。

據說古力也是一个很平常的人。矮小的身材，厚實的胸脯，從來不加修飾的面孔，和一身不能算破的衣服；這些都不足以給我們很清楚的認識；最明顯的一个特點，就是他的左頰上只有一个小小的圓洞，而沒有一隻伸出的耳朵。還至少可以做他的標幟，同時，他是婦女們用保護嚇孩子的唯一的據點。

他是在這个古城裏面「根生土長」的。他的父親是一个屠戶，在他生下來那沒有五个月的時候就死了。怎樣死的？直到他十八歲的時候，他的可憐的母親才告訴他，是因為對外戰爭，他的父親被敵人虜去做了漢奸，給政府捉到以後殺死的。

自從他明白這件事以後，他的無拘束的行為更加狂妄的淺落下去。一个自幼失去了父親的獨生子，他的母親對於他的放縱，是不難想像到的；何況不久他的母親也離開人世。

這樣近於流氓似的生活，在空氣濃重的古城裏面，是被嚴厲的唾棄與仇視的。可是，他又不注意這些，他依然任性的作他一切認為滿意的舉動。

王嘉猷緊要啟事
敬者鄙人於八月三十一日遺失牙質私章一顆隸書陽文王嘉猷印四字除另刊備用外以後凡關於一切文件非由本人親筆簽字蓋章概不生效謹啟

茲有五福街
興師爺巷廿八號王姓全院房屋內計三小院光線充足空氣流通宜於住家或營業主因事離渝願廉價出讓如有意承買者請逕臨該院接洽可也

王禮齋啟事
為登報申明王禮齋前聽劉鈞平之唆使誣告廖翰卿為盜經江北警察分局庭訊明確果係誤會之嫌判令禮齋登報申明恢復翰卿名譽禮齋不應聽劉鈞平之唆使誣告翰卿於理不合特此登報申明

真正老牌
林文烟 花露香水
用途極多　一試見效
芬芳出衆　花露之王
林文烟花露香水，質地精粹。雄視一切仿製代替品。功能醒腦，辟疫。解毒。止癢。護膚，生香。解熱，去臭。用途之多，不勝枚舉。而且香氣雋永，一滴留香。購而用之，終究經濟。
認明「林文烟」三字為記冒充偽品製自仿造油質雖用無益切勿上當
中國總經理　老晉隆洋行有限公司　上海博物院路一六一號
各地藥房及百貨店均有出售
(3)

洋參大王　銀耳燕窩總發行　總行重慶四牌坊
大枝西洋參　新由美國航空運到
貨眞價實　效力無比
每兩只售三元五角
際此運貨困難、商家通通漲價、祇肥不顧成本、只圖得好名譽、如別家能照本行貨色如此便宜、藉酬照顧雅意、
貫徹本行忠實服務社會之目的
專與顧主誠信當輸決隊為目的

協成銀箱廠
住址：龍王廟街
電話：一一五四
專售保險銀箱　定造庫門鐵門　價目特別低廉　工作堅固包用　兼承鐵器工程

X光
男女癆弱內外疾　症新久白濁尤其　特長照見骨格臟　腑隱疾醫痛兩家　一當了然
地址龍王廟街　電話一○六八號

抗戰建國第一年
一厚冊　甲種五角　乙種二角五分　編者寸喁
這書有偉大的言論，有自我的批判，有公理的同情，有正確的指示，有實貴的史料，有……一厚冊，欲知七七的原因、七七的目的、七七的途程，七七的精神、大須詳讀此書！
七七書局發行　各地書局均有代售

嘉樂新聞紙　江夾連史紙
陸續到渝
代售處　中陝西街十六號大有公司
電話：一二五七號

晉吉泰參茸莊啟事
諸君欲在空襲時能有最好之步伐乎？近來敵機毫無人道的轟炸我國各地、空襲危險、早已洞人耳目，平時若無充分的準備臨時必然驚慌萬分，特向諸君建議，準備至良之法，莫過於從速健旺體力，增强步伐，此時惟有參，茸，燕，桂，銀耳，蟲草，各種補品，乃為强身健步之至寶也、本號開設重慶二十餘年，遠近早已馳名，際此各貨來齊，本號貨價如山，乃照舊價歡迎，賜顧諸君，請來參觀是幸！
△地址重慶商業場中大街門牌十八號
△電話號碼八二七號

遺失啟事
茲遺失第四十四號職員保證書一張保證人陳煒璋
被保職員楊永懷因遺無着特此登明作廢
重慶銀行人事股啟

重價徵求本報
茲擬徵求商務日報自二十六年七月份至二十七年六月份止共計一年有全份或一月者均可照價可加倍價徵
民生實業公司圖書館啓

雪恥　抗戰為救國　雪恥　牙齒乃外觀重要　願我同胞共雪國恥　用雙妹老牌品　可以雪白牙齒　而不忘　雪恥
超等牙膏牙粉

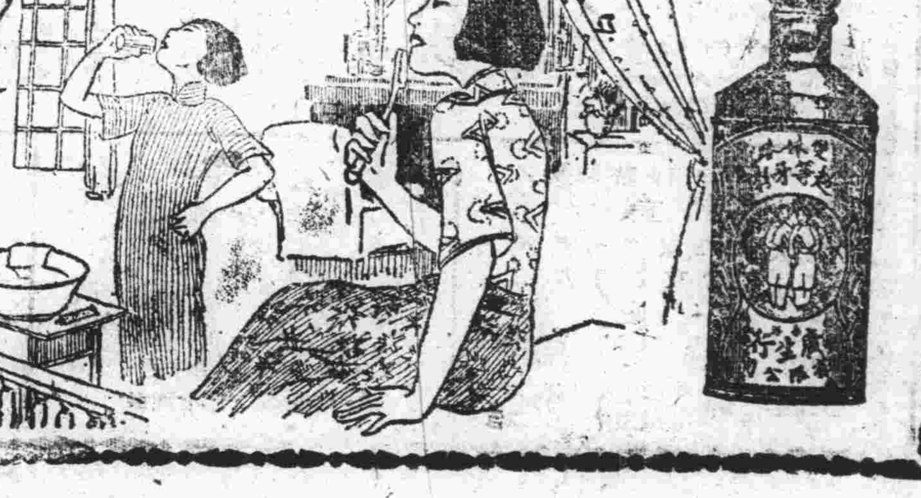
請認雙妹老牌
晨早相逢如有約　明眸皓齒謝雙妹
廣生行有限公司告白
地址：重慶市會仙橋
廣生行四川分行啟
電話：一零六七

每日由六角起至四元止（五）就址：勤工局街六十六號（方宗什字）
注射手術保險，取費低廉，診斷地點：倉平街四號

分號中大樑子
時新異樣首飾
地址：重慶下陝街一零九號
行號　蒙訂製價格從廉　蒼坪街
大方零整發售歡迎賜顧

經理
三日斷根　痔瘡聖藥
價目每瓶一元　每打十元
外埠函購另加郵費二角
地址魚市口上文華街八十二號自來水龍嘴上慕記全安醫社
代售處　內江南街仁和堂藥舖

清償川省債務 辦法尚未決定

甘績鏞在渝與各委交換意見 因新舊債問題未獲具體結果 清償會難如期舉行

（本市訊）川省府財政廳長甘績鏞，此次來渝，除請示張主任整理川省財政問題外，尤着重於促請在渝各清償債務委員關吉玉、潘逸民、康心之，潘昌猷等赴蓉參加清償債務委員會，洽商償還歷年之債務，據悉甘廳長連日在渝與各清償委員交換意見，尚未獲具體之結果，其重要關鍵，在中央中國交通、中國農民四行渝行負責人，以川省府對四行之新舊債，應規定分別償還辦法，不能混爲一起，股未商得具體意見前，則四行推派參加清償會之代表潘逸民不擬即日赴蓉參加會議，又渝市商界代表溫少鶴、前曾赴省請發還去歲攤付之軍費事，近已晤甘廳長詳細陳述云。（南京）

擁護國聯援華制日大會 渝各界定九日舉行 同時舉行火炬遊行

（本市訊）市抗敵會昨（六）日開六十一次常會，計到胡文瀾等廿餘人，由胡文瀾主席，討論要案如次、一、巴縣政府祖護磁器口土劣吳光溪霸佔孀婦李何氏捐產，並非法牌告詐銷原案阻止李何氏獻金救國，助長土劣貪污，一致議決，函復駁斥，並呈請行營省府嚴令制止，對撕毀布告暴徒，請治安機關嚴懲，二、慰勞組前以各方捐贈舊衣，如數轉贈難民管理所，三、函請別動隊捐贈步槍彈千發，駁殼彈二百發手溜彈十枚，以便工幹班實施實彈射擊，四、遵照軍委會及軍政部所頒條例，分配出征軍人家屬慰問金、五、九月九日午後五時在夫子池舉行重慶市各界擁護國聯援華制日大會，同時火炬遊行，由胡文瀾主席，六、聘縣兵二營營長曾家琳爲糾察組副組長、七、呈請行營省府嚴令制止估拉民夫充兵，幷請於原地驗鄉壯丁，免使驟落者流離市面，妨害治安云，

擴大紀念「九一八」 籌備會職務昨決定 并擴大征募寒衣運動

（本市訊）「九一八」七週年紀念即屆，市黨部召集各機關團體於昨日午前十時在巴縣黨部禮堂商討紀念辦法，到有市政府、中華海員特黨部、警察局、憲三團、防空部、江巴縣政府、江巴縣黨部、市抗敵會等二十餘單位、當議決成立重慶市各界紀念「九一八」國恥七週年籌備會、內設總務宣傳勸募糾察，四組，每組正組長一人、副組長二人、辦一切職務分配，計總務組、市黨部，市政府，市抗敵會宣傳組、市黨部，行營政訓處，市抗敵會糾察組，憲三團，川康黨兵、巴縣團管區司令部，司令部、警備部、勸募組、市商會，市警局、行營政訓處、職工俱樂部，各項紀念辦法，決擴大辦理，交由各組分別擬具辦法，並造具經費預算，再行呈請各機關分別担負，並由勸募組擴大征募寒衣，運送前綫將士應用云，

（本市訊）「九一八」日午後三時，在江北公園體育場召開市民大會、呈請中央黨部及國府派員指導，會畢遊行，大會分三組、黨政軍三機關担任，警衛組推憲軍警三機關担任，各機關學校團體須全體參加，井推吳右瑜、夏國斌，蘇學海、代錦宣、楊翰文、墨林翰、章傑、陳惠特、馮什竹、盛鑾、秦樗喬，黃遠昌、李元欽、艾方谷、周季淑，蔡家瓊、張茂芹、雷崇禮，羅禾淑爲主席團，吳右瑜爲主席團主席、盛鑾爲會場總指揮云、（江北）

江北開會籌備會議

（又訊）「九一八」七週年紀念，江北各界代表十餘人，昨午前八時在縣府開會、商紀念辦法，當決議、黨部開會，由吳右瑜主席、（交通）

渝市死亡增加 北碚發現虎列拉

（本市訊）天氣轉秋，時冷時熱，市民不善調養，於熱度極高之際，喜食冰涼瓜菓不潔之物，最易傳染病菌，一轉秋涼，初而發現嘔吐肚瀉，有若痢疾，據中央國醫院治療所統計，每日患疫痢者達千餘人，逐日死亡均有增加，近日見抬往四郊埋葬屍民，一日達三十餘起之多云、（萃力）

（又訊）江北濱江一帶多勞苦民衆，值此初秋江水暴漲之際，多遷往城垣居住，對衣食住衛生無法講求，且氣候寒暖不定，日來發生疫疾，據記者調查，已死亡有十餘人，此疫起時吐瀉不止，患者五六小時即斃命，多稱爲虎列拉云，（江北）

（又訊）張海雲，巴縣西永鄉人，充任本市玉帶街德豐畢號灶工，昨日午後六鐘，海雲忽頭暈目眩，如發痧狀，庭即現腿轉筋頗爲劇烈，經雲以頭抵牆，足用力踏地，立時面呈死白色，雙目內陷，口渴心慌，全身肌肉消退，骨骼畢露，較枯髏僅多一皮，該號見海雲病勢危險，當延多醫診治，或云霍亂，或云虎列拉，均言不治，海雲旋於十一時斃命云、（勵商）

川蠶品種 生絲公司力謀改良

（本市訊）四川生絲公司上季所收新繭、出總數已達千担以上，爲改良川產品種本年秋季頃已轉請蠶桑改進會，發出蠶種一萬九千餘張，預計繳繭三千担以上、將來收獲、新繭由蠶桑改進會規定，每担價法幣九角，由該公司收買，繰成絲以供出口云、

川各縣郎設兵役科 兵訓學員分配工作 第一期即結束 第二期將續辦

（成都訊）軍管區司令部兵役人員訓練班，第一期學員，修業屆滿，原定十日結束，因侯副主任戴高翔返蓉主持，須延期數日，方能結束該班學員畢業後，印分發各縣市充任兵役科長，股長，科員，股員等職，共任用標準，視資歷及畢業成績，全川一等縣縣府及各市府各設兵役科長一人，二等縣縣府各設股長一人，股長數人，科員數人，股員數人，預計全川共設兵役科長五十餘人，股長人數，暫未決定、校、官階科長中校，股長少校、科員上尉，股員中尉、薪額當國難新標準開支，至於第二期學員，則調集現任各縣辦理兵役人員，考試後入班受訓，全川共請推行役政人員五百四十員，該班分三期辦理，每期一百八十員，作有計劃之訓練云，（鳴六日）

銅梁迭破匪案 匪風已告平息

（銅梁訊）本邑接近川北，股匪竄入、搶陳、張、彭各家、損失甚大、失主亦知匪勢浩大，難望破獲、只想自認，殊本縣未存、還之匪、自認眞、緝長竟、辦理續將各案破獲、偵先、陸被拿、縣人稱頌、不已、後匪風於以稍息云、（辛三日）

新任警察局長 定期檢閱警察

（本報訊）新任警察局長徐中齊前日先行到任視事，并已逐項接收，關於正式宣誓就職日期，、尙待呈請示上峯派員監誓，徐氏特將到任接收情形、報市政府備查，幷請示期派員到局監誓、舉行就職典禮、至于增加本市警察力量一事，上峯已有整個計劃、毫無問題，徐氏幷定日內、檢閱全市警察訓話，（新生命）

北海圖書館移昆明開放

（本市訊）北平北海圖書館館長袁同禮昨來渝，書館自上年事變後、即率同館員，將重要典籍、裝箱南遷、輾轉經年、近已在昆明分部開放，頃袁因公來渝，於百忙中、抽暇考察本市各圖書館、昨日特往本市市立通俗圖書館及教育部第二社教工作團各書館合設之閱覽室考查，對於兩處，均有相當指示云。（印）

學生集訓隊部 借得大批武器

（本市訊）重慶區學生集訓總隊部，學生受訓及駐營編練，業已規定、該部爲充實軍事訓練、學術科起見，刻已商得部同意，借得步槍××支及向中央軍校方面借到特種武器多種，又軍校方面特派之工作人員、准明（八）日來渝到職，又該部昨（六）日假二女師考試司書，日應考者約百餘塲

九百餘將士 昨重上前綫

（本市訊）軍政部第一二後方醫院，收容前方各部負傷將士極衆，現將傷治愈者計九百餘人，各將士以前方戰事激烈，全體自動請纓，重上前線殺敵，業經長官許可，昨（六）日乘輪東下，各界均前往江干歡送云（勵商）

各軍駐渝代表 昨拜會蔣市長

（本市訊）新任市長蔣志澄，自就任以來，四川各軍事機關長官尚未謀面、昨（六日）日午後四時、各軍駐渝負責人赴市府代表各該軍事最高長官，作普遍之拜會，與蔣市長談約一小時而出云，南京

農行擴大農村貸款 活動經濟救濟穀賤傷農

（本報訊）在此全川秋收豐登、谷賤傷農之際、中國農民銀行，爲謀活動農村經濟、特擴大舉行農村貸款，該行全川各分支行及辦事處，一致辦理，以最低利息貸款農民、并許農民以新谷抵押、以資救濟云、（曼）

兄弟倆爭服兵役

（雙流通訊）縣屬第二區居民王某、有子二、均屆服兵役年齡，前此該保甲長，於此次征調壯丁時，曾因抽籤問題，兄弟二人，互爭服役，均願自己前往，保長無法，但遂以兄既已成年，而弟則尚青年，須兄去，弟留家扶養老母，壯丁之役，由兄往，其弟情願全家勸解，兄仍不允，並謂國難當頭，男兒應從軍報國云，其志可嘉，實屬難能可貴，（西三日）

王氏兄難
門中難弟

有谷賤傷農之感

（富順訊）吾縣食米、本年豐收、價額近日下跌，現僅每斗售洋一元六七角，勞力者均稱快，而農民則均叫苦連天云。（號二日）

川西南北米價慘跌 眞個穀賤傷農矣！

種田一畝虧損二元

（安縣訊）川西北各縣，今年因大小春均豐收，米糧價節節下跌，入秋以來，米如安縣、綿陽、彰明，潼川，遂寧，江油、北川，羅江等縣米價上季三四月間，米每雙斗價在二元以上，（新制）六七月間米每雙斗亦在一元以上，小麥米雙斗跌至一元三四角、小麥玉米每雙斗跌至八九角，今則新米登市，米糧價格愈趨慘跌，米每雙斗僅值洋七八角、小麥玉米僅值洋五六角，且不易售出，價格之低，爲民元以來所未有，而各地農人均稱痛苦，而糧稅又催徵甚急，除繳田租外每畝田僅值一畝，不過八九斗、僅值洋二三元，而每畝所需人工種子肥料，在五元之譜，是種田一畝，須虧蝕二元之多，人心惶惶，均紛紛退佃云，（心一日）

（眉山訊）眉山區所轄縣份，歷年均罹水旱災害，本年人瑞年豐、各縣多沿取舊習，採取稻生穫穗或三穗之稀實，呈報縣府或專員公署，一般農民，無不感歌大有，惟各縣新谷已大量登場，谷價異常低賤，以前陳谷每石十二三元、值大都保每石五六元上下、今則每石五六元，一般鄉民，均以價值過賤，一豐收仍難濟於事，大都

四川禁煙總局 省令九底結束

（本報訊）四川禁煙總局、內部各項，本部均已結束，推各縣分局及稽查處、尚未完全報解、各項押金，亦未分別退還，所借各方欵項，雖以煙土抵價，亦未辦理清楚，故未完全結束、現省府限令該局於九月底結束完竣，留局辦事人員，各發獎金一月解散云，（曼）

濟運會成立

地點在鹽務分局

（本報訊）鹽務總局、以川鹽運銷鄂湘豫三區運輸常感困難，特組織川鹽濟運委員會，以統籌川鹽運銷鄂湘豫三區運輸事宜，並指派沈本強爲主任，該會假重慶鹽務管理分局地點組織成立，並擬定管理運銷施行細則十條，再函請航業公會轉飭各輪船公司、務遵行營規定，以三分之二以上之噸位裝鹽，庶利濟銷云，（敏）

洪雅

（洪雅訊）此間米糧一元錢二十斤、近已跌至一元、二十斤、重（日角）之油、鹽、肉、各物、亦漸低賤，大有與實屬生活媲美之概，（鏡二日）

雅安

（雅安訊）本年因時雨調、川南之邛崍、名山、洪雅、夾江、各縣收穫均較往年倍半、近日、各邛、一帶食米、多運來此銷售，此間米價大勢跌落，每斗（重四十斤）已由三元三四、跌至二元二、並尚有繼續下跌之勢。（新一日）

老鼠嚙死人

（富順訊）西門外住戶人家，李某家赤貧，有子約兩歲、李某夫妻二人，均傭於人家、其子隨其母撫養、昨午其子午睡，其母在外做鞋、忽聞小孩叫聲，當即入內，見黑色老鼠一支，逃去，立即發現小孩喉管被嚙破，呼吸已絕，旋即斃命云，（誠二日）

胡次威即視事

（成都電）新任民廳長胡次威，五日乘車抵省，稽祖佑飭趕辦移交，六日上午十時，赴省府謁王主席請示一切，又稽祖佑今赴民廳，履新，定六日下午，再度電張主任商談、迎新並囑民廳職員、從速及趕辦移交，到廳就職、（中央六日）

新任民廳長

廣播節目

中央電台今日播音節目、六、二〇紀錄新聞，七、三〇國文教授大同雲岡石窟佛像、八、一〇英語教授綜合英語課本第一冊第八課、八、三五簡明新聞、一八、一五抗戰講座、一八、三〇青年國民參政會、一九、〇〇兒童教育、一九、〇〇抗戰教育、一九、一五時期中音能先生講：抗戰時期中音樂教育、一九、三五基本科學物理學：液體之壓力（續）、二〇、一〇鋼琴獨奏（本台同人奏播）二〇，三〇重慶市各界節約運動宣傳演講：教育部長張次長道藩講、二一、〇〇新聞類述、二二、〇〇回語報告、二二、〇〇轉播漢口短波台新聞節目，

短訊

△本市防空影片，定十四開始攝製，

△江北防護團長，總部委成鑾充任，

△南岸海棠溪內雙碑家昨晚被匪劫，

△華北齊魯大學移蓉，

△璧山國民自衛總部在成渝兩地招收新生，

△田濃日前因公赴渝病官，又財務委員長郭德宣亦因病逝世、遺職由胡國繼任，

國聯又一試金石（續）

國聯大會又將開會了，我政府當局已訓令代表團，堅決要求國聯實施盟約第十七條，對暴日侵略行爲、加以嚴厲制裁、我全國各界輿論，亦如是一致主張，並且態度異常激烈，不達目的，決篤請政府表示退盟，因我年納一百二十餘萬瑞士法郎的鉅額會費、始終難於得着絲毫利益，永久留爲會員、祇有無意義的增加靡費，

國聯是國際間號稱維持人道正義的最高機關、但實際確因種種關係、任何議案、各會員國都只就利害爲衡，並未以是非爲準了、故國聯的聲譽威望，早已一落千丈，這回再來討論中日問題、又算遇着試金石了、過去對倭督告譴責、及一切和平方法、迄今未見生效、現在當然該更進一步、實施盟約、加以制裁了、各會員國究竟還有維持人道正義的誠意與否，且看這回會議的結果、自然更要露出眞面目來呵、

糧食（以石計）

麥子、小回頭、共餘各貨平疲，

糖類（百斤計）

頂尖白糖、尖白糖、中白糖、中水糖、尖冰糖、中冰糖、元冰糖、如結交易市穩

五金

白鐵每夾、洋釘每桶、洋鋼每担、窗紗每疋、漆布每桶、水泥每桶、角鐵每担、扁鐵每担、鉛絲每担、新陸釘每担、洋鉛每担，各貨平穩，

米類（以石計）

中熟米、尖熟米、中機米、尖機米、南機米、中山米、特山米、頭山米、二機米、糯米　昨日成交一千餘石、各米行市仍疲、陸續運渝、

金價

幣二十四千、每百元七十四元、洋每百元七十四元，大條銀、每兩，百八十六元、附出一四元

小廣告

茲遺失商務服團第三期幹訓班畢業證章一只第六九號特此登報聲明作廢　李顯濟啓

世界第一 嬰孩良藥 孩兒散 專治嬰孩，發熱、咳嗽、食慾不旺、精神疲倦、手足時熱時涼、頭項發燒、肚脹腹瀉、夜啼不安。

兒童 ……散 五分錢 專治兒童疳積蟲積腹痛、冷發熱面黃肌瘦不思飲食、不寧綴後腸牙大便秘結小便色白。

東坡老牌 金靈丹 是居家旅行不可少的 ……

北平仁濟堂 丸藥大王來渝

太和號 糕餅糖食 物饋 實贈 浙江總號陝西街 電話一七四

華德藥房 售重慶微生物實驗所各項疫苗啓事

肺病救星 氣胸手術器

是肺病唯一的出路 院址：蓮花池六號

是肺病無二的救星 電話：一七五號

重慶電療院啓

函授高等工藝

電池香皂 味精洋燭 數十餘種 保證成功 如索簡章 寄郵二分

重慶民生化學工藝社 地址：老街蔡家巷三十一號

婦科至寶 閨中福

是調經養血聖藥 是種子保孕仙丹

總經售處重慶 本市各大藥房均有代售

著名全國之金牌

婦科聖藥「金牌閨中福」主治各症

HELCONE PAN-HORMONE MADE IN …

包老醬 白濁 郭震乾

四川總經理 重慶 成都 廣晉 …… 參莊

大青龍 專治四季感冒、各種頭痛、牙痛、耳鳴……

崩漏專藥 一服立止

小孩藥 四四

新貢獻 兒童專藥 百病消除

以上各藥外埠購另加郵費二角

唯一電影院 九月六日起映 龍翔鳳舞

大新明戲院 九月六日起 鐵血青年 鄭小秋 胡蝶主演

新寰球大戲院 雙劍 淚痕

一園大舞台 九月七日夜台劇目 趙如泉 劉榮昇 武林

璇宮歌場 金陵歌女旅行團 第一流歌星

鑫記章華戲院 九月七日夜台劇目 厲慧蘭 厲慧敏 厲慧良 厲慧斌